Valenssi

1/2022

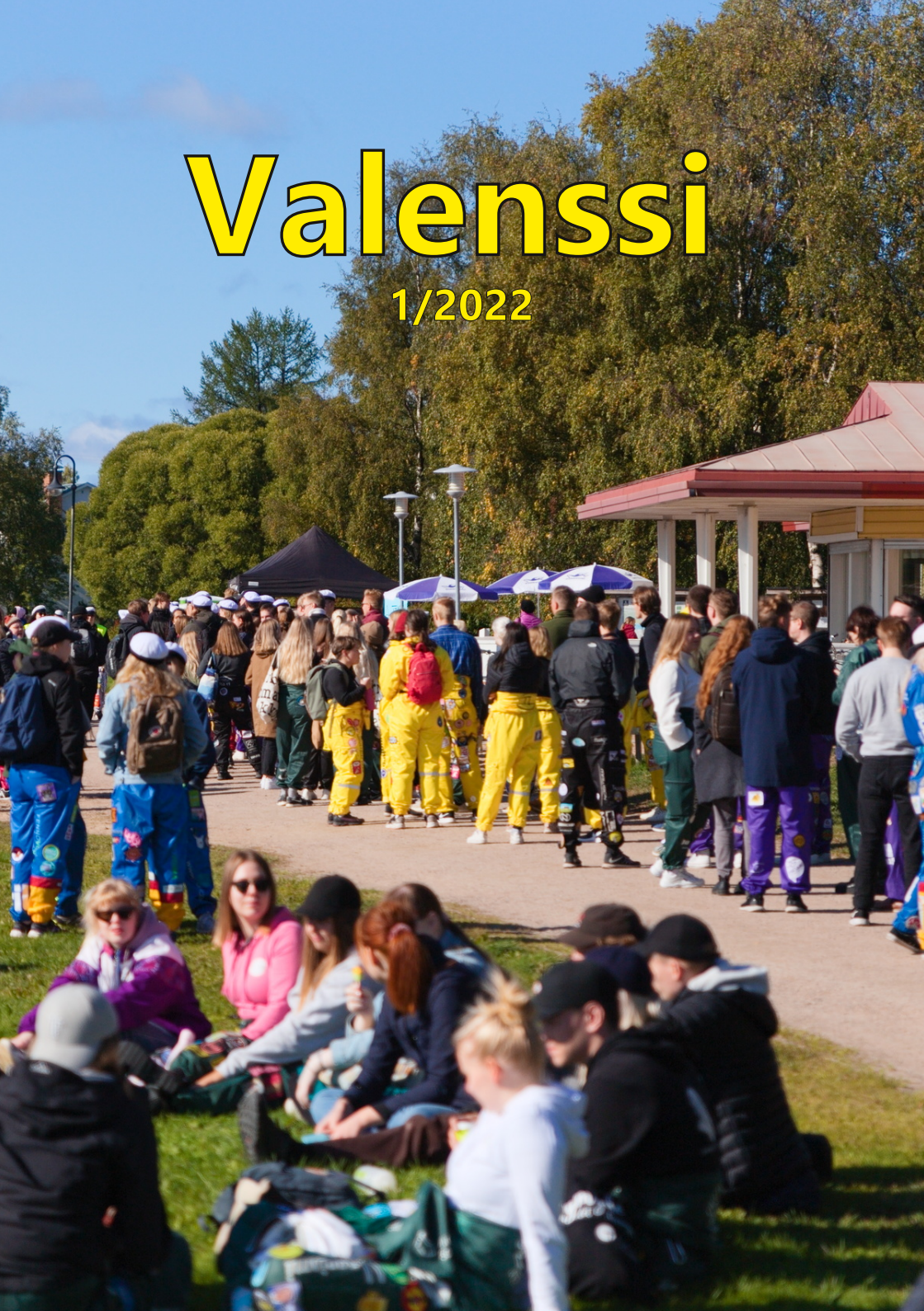

Oulun yliopiston kemistit ry - Valenssi
Ainejärjestön lehti 1/2022

Julkaisija
Oulun yliopiston kemistit ry

Päätoimittaja
Akseli Kumpula

Toimitus
Janne Eskelinen
Anisa Harju
Aatu Kukkola
Matias Laitila
Laura Sohlo

Taitto
Akseli Kumpula

Kansikuva
Timo Mäenpää

Paino
Keuruun laatupaino

Sisällysluettelo

Pääkirjoitus	4
Puheenjohtajan palsta	5
Hallitusesittely	6
Valenssi-tsätti	10
KoronapHuksin sopeutuminen yliopistoelämään	12
Valenssin turvallisemman tilan periaatteet	15
Leipomiskemian laitos: KahviKahviPullaPulla	16
Kesätyöpaikkakuntapaskapostaukset	18
Valenssin keskustakampushankkeen kannanotto	20
Mitä olisi kemisti ilman välineitä?	22
OYY-kummin terveiset	27
Kemistikopla MM-kyykässä	28
Loimun terveiset	31
Valenssin haalarimerkki- ja labravälinemyynti	34

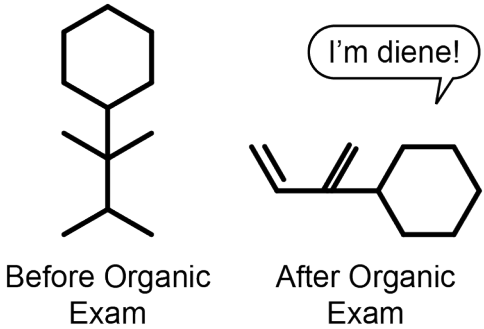

Valenssilaiset sosiaalisessa mediassa

Facebook @valenssiry

https://discord.gg/p4XRXAw

Instagram @valenssioulu

www.valenssi.fi

Pääkirjoitus

Termostaatti!

Totta se on, Valenssi-lehti on palannut! Kopin hyllyjä tutkittuani ja Valenssin kulahtaneita nettisivuja selattuani totesin edellisen julkaisun olevan vuodelta 2016! Haluaisin osoittaa syyttävällä sormellani tämän perinteen rikkoneita, mutta jätetään se toiseen kertaan.

Sikäli mikäli luet tätä pääkirjoitusta painetusta lehdestä, ei lehden henkiinpalauttaminen ole jäänyt vain yritykseksi - paitsi jos taitossa tai painossa on jokin mennyt pahasti pieleen. Itseasiassa edellinen yrityksemme pari vuotta sitten kuihtui kasaan opiskelukiireiden vuoksi. Sen jälkeen pandemia vei huomiomme toisaalle, mutta nyt olemme pienellä toimituksen porukalla aloittaneet työt tosissaan!

Lehden toimittaminen on ollut mielekästä puuhaa. Perinteen katkettua on toimituksemme kokemus ja tietotaito hyvinkin alkeellisella tasolla, mutta toivottavasti tämäkin teksti on lukukelpoista. Yleensä lehtien sisältö on ollut hyvinkin absurdia (ns. perseilyä), vaikka on seassa ollut asiasisältöäkin. Tämä julkaisu sisältää valitettavan vähän ensimmäisenä mainittua, sillä hyvin pitkän tauon jälkeen tämän ensimmäisen julkaisun päätarkoituksena oli palauttaa Valenssi-lehti elävien kirjoihin. Toivoisin (suorastaan käsken ja pakotan), että perinne jatkuisi tästä eteenpäin kuten menneinä kulta-aikoina. Kulkekoon Valenssin nimi ja väri painokoneiden läpi myös jatkossakin!

Toivotan kaikille hauskaa ja mieleenpainuvaa wappua!

Akseli Kumpula
Päätoimittaja

Puheenjohtajan palsta

Terppa!

En voi uskoa tätä todeksi. Valenssin lehti on herännyt henkiin?! Saa nipistää, tämän on oltava unta! Toisin kuin meidän intoa puhkuva päätoimittaja, meikäläiseltä pääsi unohtumaan tuo vanhojen lehtien selailu ja nyt pää lyö tyhjää. Mitä scheissea tähän pitäis oikein osata suoltaa??

Syksyllä 2019 skippasin syyskokouksen, etten vain vahingossakaan päätyisi hallitushommiin. Jotenkin kummasti sitä silti ollaan kolmatta hallituskautta täällä viettämässä, tällä kertaa puheenjohtajan saappaissa. Vinkki vitonen kaikille kanssakemisteille: harkitkaa kahdesti ennen kuin vastaatte Eekin puheluihin, se on kova poika suostuttelemaan. :D No ei vais, kiitos @Eeki!! 1! Hallitushommat on ~~ehkä~~ parasta opiskelussa.

Kulunut kevät on Valenssilla käynnistynyt *loistavasti*. Ollaan otettu täysillä ilo irti rajoitusten höllentymisestä ja järjestetty sitsejä, baaribileitä, ulkotapahtumia ja rentoa hengailua. Myös tärkeällä asialla ollaan liikuttu, sillä Valenssille on järjestetty häirinnänvastainen tapahtuma ja luotu omat Turvallisemman tilan periaatteet. Mikäli sinun, rakkaan lukijan, mieltäsi kutkuttaa jokin tapahtuma jonka haluaisit meidän järjestävän, laita rohkeasti viestiä! Opiskelun vastapainoksi on aina tarvittu ja tullaan jatkossakin aina tarvimaan rentoa hengailua ja kanssakemistien seuraa.

Tätä kirjoitellessani vieressäni pulputtelee iloisesti poikani, Wappu-Simo nimeltään. Kovasti se tuokin jo wappua odottelee, oikein kihisee innosta! Raelakasta wabua, rakhaat valenssilaiset!

Sincerely,
Anisa Harju

20 Valenssin 22 Hallitus

1. Kuka olet? 2. Pestisi hallituksessa?
3. Kerro itsestäsi? 4. Mottosi?

1. Anisa Harju
2. Puheenjohtaja
3. Soankyläläinen neljännen vuosikurssin kemisti, innokas tanhuilija ja suuri ruoanlaiton (ja syömisen) ystävä. Kahvi on hyvää.
4. Parempi pyy pivossa kuin kaivat persettä

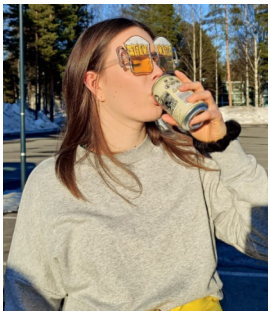

1. Alina Lehto
2. Varapuheenjohtaja
3. pHuksi -21 ja aikasemmalta koulutukseltani ensihoitaja (AMK) (kUtSuMUsAmMaTti). Rakastan hyvää kahvia ja olutta sekä tykkään leipoa (pullaa ja ihmisiä).
4. Mitä vittua nyt taas? Luulin että tällainen sekoilu on lopetettu?

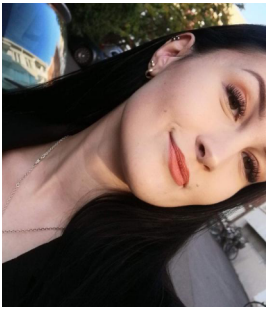

1. Riikka Lebeitsuk
2. Sihteeri, SoPo, Fuksivastaava
3. 1. vsk paljasjalkane oululaine. Äänekäs ja ratakana eli alkoholi maistuu maistuu (etenkin viina).
4. Haista vittu! Never stop the madness ja kohta vedetään taas

1. Kaarle Kaunisto
2. Taloudenhoitaja
3. 2. vsk Helsingissä syntymässä käynyt Oululainen. Harrastuksiin kuuluu töiden tekeminen ja ehtiessä kyykkä.
4. Motot ei oo mukavia

1. Emilia Kähkönen
2. Tiedotus- ja urheiluvastaava
3. Toisen vuoden kemian opiskelija. Kotoisin oon Virroilta eli pienen kylän kasvatti. Joukkueurheilu ja musiikki lähel sydäntä mut tykkään myös kahvista, ruoan laitosta sekä menosta ja meiningistä!
4. never say never:)

1. Antti Karppinen
2. Kopo, Tapahtumavastaava
3. 4. vsk. Analyytikko. Oulu born and raised. Harrastan monenlaista urheilua ja opiskelijaelämässä parasta on tapahtumissa käyminen ja uusiin ihmisiin tutustuminen. En oikein käynyt tapahtumissa aikaisempina vuosina, joten odotan innolla vappuneitsyyden menettämistä!
4. Elämä on kaunista ja hyvää

1. Laura Lankinen
2. Myyntivastaava
3. Oululainen kemisti vuosikertaa 2020. Vapaa-ajalla tykkään tanssia, lukea, neuloa ja osallistua erinäisiin opiskelijarientoihin!
4. Kaikki on mahdollista ja mikään ei ole varmaa

1. Laura Sohlo
2. Urheilu- ja Loimu-vastaava, SoPo-toimari
3. Opiskelen 4. vuotta kemiaa, innokas maalaamaan ja haaveissa vielä joskus oma moottoripyörä, maailman surkein huonekasvien hoitaja
4. Kyllä se siitä vielä iloksi muuttuu

1. Julia Myllymäki
2. Some- ja fuksivastaava
3. 2. vsk. Valenssilainen. Alunperin Kokkolasta (ruotsiks karlebystä). Retkeilen, matkustelen, penkkiurheilen, vietän aikaa kavereiden kanssa ja juon halpaa valkkaria.
4. Jossei jaksa ni koittakaa vaan jaksaa

1. Maisa Eskola
2. Loimu- ja tapahtumavastaava
3. Oon 2020 vuosikurssin kemisti ja toiselta nimeltä valenssin ilopilleri. Harrastuksiini kuuluu pianon pimputtelu (oon myös histonin bändissä nimeltä Hela), salilla käyminen, ruoan laittaminen, hyvän musiikin fiilistely ja satunnaisesti maalaaminen. Rakastan järkätä tapahtumia, osallistua niihin ja nähdä, kun porukalla on kivaa ja he tutustuu uusiin ihmisiin.
4. Ei elämästä selviä hengissä

1. Jakov Lubenets
2. Suhde - ja tapahtumavastaava
3. (Oon perseestä)[2] , muuten koostumus 40% lutka, 40% humanisti ja 20 % teekkari. Kirjat ja eläimet on kivoja, ihmiset ei.
4. Sinuna menisin töihin

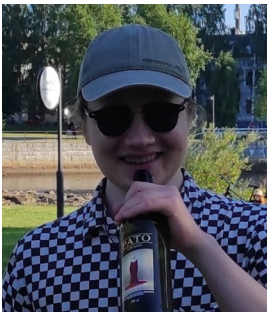

1. Aatu Kukkola
2. ATK-vastaava
3. 4. vsk. kemisti, orgaanikko. Olen alunperin oulainenlainen. ATK-vastaava, koska muita pestejä ei ollut.
4. Älä kaiva nenää samalla sormella kuin kymmenen oksalla.

Valenssi-tsätti

Valenssilaiset saivat lähettää viestejä ja terveisiä lehteen julkaistavaksi. Toimitus kiittää kaikkia viestinsä lähettäneitä.

Oispa töitä. -työtönvalenssilainen-

Mikä on homman nimi kun ei ole Valenssin lehteä julkaistu ikuisuuksiin?! Ei-ystävällisiä terveisiä toivoopi Juu570

Oon lipastunut kaikkiin valenssilaisiin <3 -itsekkin valenssilainen

Eilen huomasin, että tilaamani eteenikaasupullo olikin täynnä etaania. Minua on vedytetty! -vetyttää-

Pitäisikö kokeilla minkälainen kaamea kirjo uusia elämänmuotoja saadaan jos otetaan kopin jääkaapista pyyhkäisynäyte petrimaljaan? +Tehään sama biokemistien kopilla ja annetaan niille se petrimalja vujulahjaksi eikä kerrota ensin mitä siellä on nii saavat yllättyä tutkiessaan. -uteliasvalenssilainen-

"Kuinka paljon mahtuu pieneen hiaceen jussipaitoja, melkein aitoja? -Noin 600" -myytinmurtajavalenssilainen-

T-tuloa k-tilais. yht. taip. kunn. tul. til. L-rint. 1.5. k. 12. P-k. casual. Ilm. sms-v. huhtik. aik. a-kirj. Rva ja Hra Virtanen

Wappuna pitää muistaa ryypätä! -wabueilobu-

Katsoin eilen, kun joku sytytti vahingossa neljän tuulen lakin tuleen, ja se hiiltyi pahasti. Siitä videosta tuli äkkiä kiraalihitti. -anonyymivalenssilainen-

Onkohan kopin tietokoneella "Kotitehtävät" -kansio vai kotitehtävät. -kansio... -kaverinpuolestakyselen-

KEMISTI etsii elämäänsä Labrarottaa tositarkoituksella. Mikäli olet sisäsiisti, vaaleakarvainen ja punertavasilmäinen, täällä olisi tieteentaitaja ilman tutkimusseuraa. Osotteeni on niin ja näin, jotta kirjeet tulis tännepäin. -kelarotta-

Tuleekohan kopin kahvinkeittimen kalkkivalo koskaan syttymään? -justcurious-

o o o

KoronapHuksin sopeutuminen yliopistoelämään

Hei, olen Julia!
Olen myös Valenssin hallituksessa fuksi- ja somevastaavana, tokan vuoden kemisti, viime syksyn PRO ja vuoden 2020 koronafuksi. Tämän jutun tarkoituksena on purkaa kaikki patoutunut turhautuneisuus siitä, miten koronavirus pilasi oman fuksivuoteni.

Vaikka tulikin tuossa mainittua kuinka korona pilasi fuksivuoteni, ei se täysin totta ole. Vuoteen mahtui paljon hauskuuttakin mm. tapahtumien muodossa, vaikka erityisjärjestelyin koko vuosi opetuksen ja ryhmäytymisen kannalta suoritettiinkin. Fuksisyksynä järjestettiin mm. fuksisuunnistus, joka olikin vuoden parasta antia! Tämä oli yksi niistä harvoista tapahtumista, kun koko pienryhmämme oli koossa kasvotusten. Erilaiset kokoontumisrajoitukset tekivät tapahtumien järjestämisestä hankalaa, eikä Zoomin Breakout -huoneissa ruotsin ryhmätyön merkeissä jutustelu varsinaisesti ryhmäämme yhdistänyt.

pHuksit OLuT:n fuksisuunnistuksessa syksyllä 2020.

Viime lukuvuoden jälkeen päätinkin 2021 syksynä lähteä mukaan kaikkeen mahdolliseen toimintaan. Tässä päätöksessä olen aika hyvin pysynyt. Liityin hallitukseen, toimin pienryhmäohjaajana eikä kovin monet pippalotkaan ole jääneet minulta välistä. Lempitapahtumiini kuuluu ehdottomasti mm. PRO-sitsit alkusyksystä, sillä ensimmäistä kertaa Teekkaritalolla sitsaaminen oli moninkertaisesti hauskempaa kuin etukäteen osasi arvata. Sitsit latasivatkin kovat odotukset tulevalle lukuvuodelle. Myös Hurmos, haalaribileet ja jouluristeily ovat jääneet mieleeni. Wappuun liittyvän hehkutuksen perusteella odotan kuitenkin wapun kahden viikon juhlintoineen menevän tapahtumista suosikkeihini.

Koko ajan lisääntyvä lähiopetus sekä hallituksen kokoukset, joissa kanssakemistejä näkee vuoden jälkeen kasvotusten, on tuonut tunteen akateemiseen yhteisöön kuulumisesta. Kokoustaminen hallituksen kanssa, kasvotusten tehtävät ryhmätyöt ja luentojen jälkeen yhdessä kurssikavereiden kanssa syömään meneminen on tarjonnut matalan kynnyksen mahdollisuuden tutustua uusiin ihmisiin. Tällaisia kokemuksia kaipasin fuksivuoden etäilyn aikana, joten tänä vuonna olenkin pyöräillyt lipastolle aamuluennolle kiitollisena ja hymy korvissa joka päivä… En aivan, mutta huikea tämä toinen opiskeluvuosi joka tapauksessa on ollut!

Vuoden 2021 pHuksit tutustumassa Ouluun.

Ja te muut vuoden 2020 fuksit. On ollut huippua tutustua teihinkin paremmin tänä vuonna. Vaikka teistäkin saattaa fuksivuoden aiheuttamien traumojen jäljiltä yliopistoelämä ja sosiaalisuus tuntua aika kaukaiselta, suosittelen silti jokaiselle aktiivista tapahtumiin osallistumista ja matalalla kynnyksellä esimerkiksi toimariksi lähtemistä. Mikäli kaveri puuttuu ja tapahtumiin yksin lähteminen ei houkuta, laita vaikka allekirjoittaneelle viestiä niin kerätään yhdessä porukka kasaan.

Onneksi opiskeluvuosia on vielä (ainakin) kolme jäljellä, joten koronan vuoksi ”hukkaan” mennyt fuksivuosi ei harmita niin paljon. Toisen opiskeluvuoden meiningit ovat hyvin veloittaneet viime vuonna säästettyjä euroja ja aivosoluja, joten enää oikeastaan ei ole sellaista tunnetta, että olisi jäänyt jostain paitsi. Kiitokset tässä kohtaa myös muille Valenssilaisille siitä, kuinka meidät, omissa yksiöissämme fuksivuoden viettäneet 2020 vuosimallin fuksit, on otettu mukaan porukkaan.

Oikein mukavaa wapun odotusta kaikille!

o o o

Lue minut - olen tärkeä!

Valenssin hallitus on laatinut turvallisemman tilan periaatteet, jotka toimivat eräänlaisina pelisääntöinä tapahtumissa. Näillä halutaan taata kaikille turvallinen ja mieleinen mahdollisuus osallistua Valenssin tapahtumiin. Osallistuessasi tapahtumiin sitoudut noudattamaan yhteisiä turvallisemman tilan periaatteita.

Kiitos, että huomioit muita!

Valenssin turvallisemman tilan periaatteet

KUNNIOITA JA HUOMIOI

Kunnioita muita ihmisiä ja heidän moninaisuuttaan sekä heidän mielipiteitään, uskomuksiaan ja valintojaan. Kohtaa muut ihmiset sellaisina kuin he ovat. Valenssi ei hyväksy minkäänlaista syrjintää, häirintää, kiusaamista tai rasismia – ei tarkoittaa ei.

TIEDOSTA OMAT ENNAKKO-OLETUKSESI

Tarkastele kriittisesti omaa ajatteluasi ja tunnista omat ennakko-oletuksesi. Näin voidaan välttyä toisintamasta niitä esimerkiksi sanoilla tai teoilla. Jokaisella on oikeus tulla kohdatuksi yhdenvertaisesti.

ANNA TILAA

Kunnioita toisen henkilökohtaista fyysistä, psyykkistä ja tunteellista tilaa. Emme voi tietää toisen rajoja kysymättä niitä, emmekä koske toista kysymättä lupaa. Pyydä tarvittaessa tilaa myös itsellesi. Huolehdi siitä, että kaikilla on tilaa osallistua.

KUUNTELE JA OPI

Keskustellessa ole avoin ja kuuntele toisia ihmisiä. Älä jyrää muiden mielipiteitä ja anna toiselle puheenvuoro. Asiattomasta kohtelusta saa antaa asiallista ja rakentavaa palautetta, jota tulee kuunnella. Suhtaudu jokaiseen vastaantulevaan asiaan ja tilanteeseen mahdollisuutena oppia uutta ja kehittyä.

PUUTU

Edellytä asiallista käytöstä myös muilta. Jos havaitset kiusaamista, häirintää tai muuta epäasiallista kohtelua, puutu tilanteeseen. Ilmoitathan epäasiallisesta käytöksestä tapahtuman järjestäjille. Jos kaipaat apua tai tukea ongelmatilanteisiin, ole rohkeasti yhteydessä OYY:n häirintäyhdyshenkilöön (hairinta@oyy.fi) tai Valenssin sosiaalipoliittiseen vastaavaan.

LUO HYVÄ ILMAPIIRI

Ole ystävällinen muita kohtaan ja huolehdi omalla toiminnallasi siitä, ettei kukaan jää ulkopuolelle. Haalarit jalassa edustat omaa ainejärjestöäsi, joten käyttäydythän sen mukaisesti. Luodaan kaikille hyvä ja turvallisempi ilmapiiri, jossa kaikki ovat tervetulleita mukaan pitämään hauskaa yhdessä.

Leipomiskemian Laitos:

KahviKahviPullaPulla

-Matias, Valenssin huoneistopäällikkö :-)

Vasara ja nauloja; kahvia ja pullaa. Kahvipulla tai jokin muu lisuke kahvin kanssa on lähes välttämätön. Ilman kahvia kahvipulla olisi vaan pulla ja ilman pullaa kahvipulla olisi vain kahvi. Mutta ilman kahvia ja pullaa KahviKahviPullaPulla on siltikin kahvipulla. Tai pullakahvi. Miten haluat. Kaikesta huolimatta, miksi ottaa erikseen kahvin ja pullan, kun voit saada kummankin yhdessä paketissa? Tämä fuusio säästää kaikilta aikaa ja vaivaa, kun juomasi vesi tai maito muuttuu suoraan kahviksi tämän pullan kanssa.

Mutta mikä on asian (pullan) ydin? Se on makrokokoinen suklaapatukan palanen. Tämän kahvilla metastabiloidun pyörylän ulkokuoren hiukkasia taas virittää makunystyröitä hivelevä kahvisiirappisokerikastike, johon on fuusioitu mukaan mikrokokoisia suklaapatukka -ytimiä.

Ruokakehitelmiäni (Lähinnä outoja sekoituksia) luonnehditaan yleensä hämmentävän erikoisiksi tai vähintäänkin kummallisiksi. Otan tämän lähinnä kohteliaisuutena, sillä onhan hyvä, että osaa joskus syödä laatikon ulkopuolelta. Väitän, että kannattaa joskus sekoittaa ruokia toisiinsa. Saatat yllättyä. Et välttämättä aina hyvin, mutta yllätyt kuitenkin.

Mutta nyt asiaan! Itse pullataikinan ja **osittain** kastikkeen resepti ovat jauhopussin kyljestä, mutta olen itse tehnyt kokonaisuudesta kahvillisesti paljon mielekkäämmän.

Työ 1.

KahviKahviPullaPulla (15-20 kpl)

Tarvittavat kemikaalit:

- 5 dl maitoa
- 1 dl sokeria
- 1 dl fariinisokeria
- 1 muna
- 1 rkl kardemummaa
- 1 tl suolaa
- 2 ps kuivahiivaa
- 13-15 dl vehnäjauhoja
- 150 g voita
- 3-5 rkl pikakahvijauhetta
- 5-7 suklaapatukkaa

Kastike

- 100 g voita
- 1,5 dl fariinisokeria
- pari spaattelinkärkeä suolaa
- 1 dl jotain siirappia
- 1-2 suklaapatukkaa
- 2-3 rkl pikakahvijauhetta

Mutta miten sitä ajetaan?

Ota jauhot ja hiiva eksikaattorista. Ota maito lämpöhauteesta ja voi sekä kananmuna lämpökaapista.

Lämmitä 4 L dekantterilasissa maito sähkölämmittimellä 42 C° ja liuota siihen muna, sokerit, kardemumma, suola ja kahvijauhe. Lisää 200 ml jauhoja, joissa on kuivahiiva. Laita loput jauhot ja pehmeä voi, sekoita hyvin ja anna kohota sammutuspeitteen alla lämpimässä n. 40 min. Pyörittele pullat haluamaasi muotoon vetokaapissa ja laita kolmasosa suklaapatukkaa jokaisen sisälle. Anna kohota peitteen alla noin 30 min. Kuivaa 200 C° lämpökaapissa 30 min. Anna pullien jäähtyä hetki ja valmista kastike: sulata voi 500 ml dekantterissa sähkölämmittimellä ja sekoita siihen muut ainekset. Raasta suklaapatukat joukkoon karkeana rakeena.

Laita kastike pullien päälle kun ne ovat jäähtyneet ja NAUTI! (Laske myös saantoprosentti pullien määrälle)

Kesätyöpaikkakuntapaskapostaukset

Tässä osiossa anonyymit valenssilaiset kertovat kokemuksiaan paikkakunnista, joissa he ovat kesänsä viettäneet. Toisin kuin jutun otsikko kertoo, (m)etyylialkoholiin taipuva kemisti voi toisinaan päätyä vieraalle paikkakunnalle myös muista syistä kuin töiden perässä.

1. Yleinen fiilis paikkakunnasta?
2. Asioita joista et pitänyt?
3. Hyödynsitkö työsuhde-etusi?
4. Mitä ottaisit Ouluun jos voisit?
5. Paras ruoka/ruokapaikka?
6. Tarttuko murre sinnuun?
7. Lähtisitkö uudelleen?
8. Muuta sanottavaa?

Hämeenlinna

1. Kivalla sijainnilla Tampereen ja Helsingin välissä.
2. Bussit kulkevat surkeasti, isommat shoppailupaikat puuttuvat ja yöelämä vähän kuollutta.
3. -
4. Lenkkireitin! Hämeenlinnasta löytyy paras lenkkireitti, joka kulkee linnan vierestä ja seuraa vanajavettä, joka ylitetään kahdesta kohtaa. Ruokapaikkoja ottaisin Hämeenlinnasta mukaan!
5. Paras rullakebab Topcapista! Lounas Uomasta ja illallinen Ravinteli Vintistä!
6. No ei
7. Suosittelen lämpimästi!
8. Ahvenistolta löytyy kiva uimapaikka ja Aulangon näkötornilta pääsee näkemään yhtä Suomen kauneimmista maisemista! Toisin sanoen jos yöelämä ei ole tärkeä kriteeri niin Hämeenlinnassa viihtyy varmasti!

Kittilä

1. Legit Suomen paras kesäkaupunki.
2. Paikalliset kädenvääntäjät.
3. Joo.
4. 64 eri tapaa tainnuttaa heijari.
5. Kämppiksen ruuat oli hyviä, mutta ite kämppis aika äkäinen jostain syystä.
6.
7. Jos kämppiä lähtee niin joo.
8. -

Iisalmi (x2)

1. Ihan kiva paikka kesällä, keväällä tänne muuttaessa oli melko ankean oloinen. Ihmiset hieman outoja.
2. Pitsa ja kebab oli täällä pahaa. PK:n asunto oli ilmastoimaton ja likainen kuutio. Kauppahalli oli surkea.
3. Ainakin juomapuoli oli kunnossa.
4. Ne kaikki vesistöt ja kävelyreitit vesien vierellä! Panimon voisi myös siirtää vaikka Raksilaan.
5. Pub Old Dog oli hieno mesta.
6. Ei. En kyllä kuullu kenenkään edes puhuvan selekeää savoa.
7. Kesäkaupunkina ihan hieno ja kiva, ja palveluita riittämin tällaisen kokoiseksi paikaksi. Suosittelen.
8. Kun tämä lehti julkaistaan, olen todennäköisesti jo levittämässä Valenssin keltaista tunnusväriä seuraavaan kohteeseen.

1. Paikkakunnasta 2,5/5, töistä 6/5
2. Vuokranantaja
3. Ainahan se jussijuomat maistuu :-)
4. ievan <3
5. -
6. Suattapi olla tai suattapi olla olematta
7. -
8. Menkään Savoon, ihana murre

Valenssin keskustakampushankkeen kannanotto

Oulun Yliopiston Kemistit ry (Valenssi) toteutti keskustakampuskyselyn jäsenistölleen 28.1.2022 – 30.1.2022. Kyselyyn saatiin vastauksia 48, joten ainejärjestön kokoon suhteutettuna saatiin hyvä otanta kemian opiskelijoiden mielipiteistä koskien nykyistä mallia keskustakampushankkeesta. Kyselyn keskeisiä asioita olivat hankkeen tiedotus, opiskelijoiden ja henkilökunnan osallistaminen, poikkitieteellisyys, kampuksen sijainti sekä meidän mielipidekirjoituksemme, joka julkaistiin Kalevan mielipideosiossa 2.2.2022. Kyselyyn vastanneista 89 % ei kannata nykyisen esityksen mukaista keskustakampushanketta, joten Valenssin hallituksen mielipide mukaan huomioituna voidaan päätellä, ettei Valenssi kannata nykyistä kolmen kampuksen keskustakampushanketta.

Yksi hankkeen suurimmista vaaroista on opiskelijoiden ja henkilökunnan pirstaloituminen usealle eri kampukselle. Tällä olisi negatiivinen vaikutus poikkitieteellisyyteen ja kuilut ainejärjestöjen välillä syvenee entisestään. Korkeakouluopiskelussa hienoa on se, että opiskelijat pääsevät tutustumaan uusiin ihmisiin täysin eri opiskelualoilta. Tämän hankkeen seurauksena uhkana on kuitenkin tutustumisen rajautuminen ainoastaan oman ainejärjestön sisälle. Oulun yliopisto on opiskelupiireissä tunnettu poikkitieteellisyydestään. Nyt Oulun yliopiston vetovoima on vaarassa, koska meillä on ilman opiskelijoiden tai henkilökunnan hyväksyntää menossa läpi hätäisesti suunniteltu keskustakampushanke.

Mitä järkeä siinä on, että pahimmassa tapauksessa opiskelijat ja henkilökunta joutuvat matkustamaan kolmen kampuksen välillä jo valmiiksi kiireisessä arjessaan? Jo pelkkä ajatuskin kemian opiskelijoiden ja sivuaineopiskelijoiden mahdollisesta arjesta puistattaa: Pää- ja sivuaineopintojen sekä laboratoriokurssien jakaantuminen kolmelle kampukselle ei aja kenenkään etua. Luentojen ja laboratoriotuntien välillä on aikaa 15–30 minuuttia. Tästä seuraa se, että opiskelijoiden täytyy valikoida, mitkä opinnoistaan jättää välistä, jotta aikaa on riittävästi toiselle kampukselle matkustamiseen. Yliopistoihin tullaan oppimaan ja tekemään tutkimusta, joten olisihan se nyt kohtuullista, että tähän annettaisiin parhaat lähtökohdat. Kolmen erillisen kampuksen malli ei todellakaan ole kenenkään eduksi. Jos Linnanmaa ei ole vaihtoehto, täytyy löytää ratkaisu, jossa kaikki opiskelijat ja henkilökunta saataisiin saman katon alle riittävine tiloineen.

Hankkeeseen liittyvä tiedottaminen on itsessään ollut todella vajavaista, ja tiedotettujen asioiden valossa yhtä isoa kaikille sopivaa kampusta ei ole tulossa. Täten Oulun Yliopiston Kemistit ry ei kannata nykyistä kolmen kampuksen hankemallia. Tulevaisuudessa Oulun yliopiston poikkitieteellisyys vähenisi, mikä tietenkin huolettaa meitä nykyisiä Oulun yliopiston opiskelijoita. Olisihan se nyt sääli, että näin hyvin toimiva akateeminen kokonaisuus tulisi pilatuksi vain muutaman päättäjän takia.

Kemian opiskelijoiden puolesta,
Oulun Yliopiston Kemistit ry (Valenssi)

Jutun taustalla oleva kuva on peräisin 26.2.2022 järjestetystä Kaikkien kampus -mielenosoituksesta, jossa esitettiin puheenvuoroja opiskelijoiden ja henkilökunnan toimesta. Myös Valenssi esitti puheenvuoronsa tuonaikaista keskustakampushanketta vastaan.

Mitä olisi kemisti ilman…

Välineitä?

(lähinnä puistokemisti)

Kemian töissä olisi ilman välineitä ilmeisen vaikeaa toteuttaa itseään tai saada mitään reaktiota aikaiseksi, ellei sitten puhuta reaktiosta joka syntyy muissa labran käyttäjissä kun huidot ympärilläsi kuvitteellisilla työvälineillä.

Miten spaatteleilla spatuloidaan, ja pitääkö pumpetilla oikeasti pumpata? Onko todellista, että eksikaattorilla on eksistentiaalinen kriisi?

Laita suojaavat polykarbonaattipalaset silmillesi ja heitä labratakki niskaan, koska nyt tulee lunta tupaan. Luvassa on nimittäin…

LABRAVÄLINEET

Näistä ammattimaisista instrumenteista esitellään tällä kertaa alla olevassa järjestyksessä…

Spaatteli, pinsetit, sauvamagneetti ja…
valkotakki (?)

Kourukeppi
Kovakiilto

MIKÄ SE ON??

Tämä kiiltävänmetallinen kepulakapula on varsin erinomainen apuväline, kun et halua raapia purkista muutamaa kymmentä milligrammaa tarvitsemaasi ainetta sormillasi.

Ai niin, ja mainitsinko että tämän saa ostettua VALENSSIN KOPILTA! Hinta vaivaiset 5 €.

"Ja jotkut vielä väittävät, etteivät opiskelijat osaa pistää tikkuakaan ristiin"

-Tikut

MUTTA MITEN SITÄ KÄYTETÄÄN?

Ei näin.

Eikä näin.

Vaan lähinnä tavaran lapioimiseen purkista.

Kaksikopelo
Kärkiväli

MIKÄ SE ON??

Näillä näppärillä nipsutinnapsuttimilla saa otteen kieroimmastakin pH-paperista tai siitä hapon peitossa olevasta spaattelista, jonka tiputit mittapulloon. (Mohlo.)

Ja kuinkas ollakaan… näitäkin saa VALENSSIN KOPILTA! Hinta 5 €.

"SNIBEDI SNAB :DDDDD"

-Eräs legendaarinen vaatekappale

MUTTA MITEN SITÄ KÄYTETÄÄN?

Eikä näin.

Vaan niillä otetaan asioita mihin *ei välttämättä halua koskea käsin*, kuten esim. ruotsalaiseen kahviin.

Ei näin.

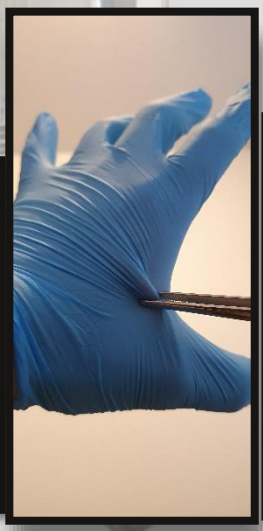

Ympäriämpäri sekoitusvänkäri

MIKÄ SE ON??

Näillä erehdyttävästi kipulääkkeiltä näyttävillä magneeteilla saa kovapäisimmänkin nesteen aivan sekaisin. Mutta älä hyvä ihminen syö näitä, sillä kipua ei lähde vaan tulee lähinnä lisää. Ole lisäksi varovainen pesualtaalla, sillä nämä sujahtavat viemäriin ennen kuin ehdit ekvivalenttipistettä sanoa!

Arvaatko mitä? Näitäkin saa VALENSSIN KOPILTA! Hinta 2,5 €.

"Hehe magneettisekoitin go brrrr"

-Ensimmäiset labrat

MUTTA MITEN SITÄ KÄYTETÄÄN?

Ei näin.

Eikä näin.

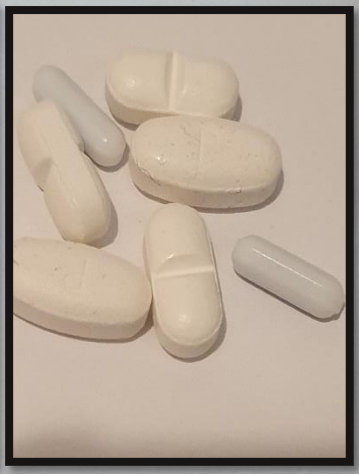

Vaan reaktioastiassa pyörimässä. brrr….

Vaka Vanha Valkotakki

VIISASTU VALKOTAKISTA VALITSEMILLANI VIRKKEILLÄ!

Välttykäämme väärinkäyttövalistuksesta vaihtoehtoisesti valistamalla valkotakistamme: Valitsemallamme varsin virtaviivattomalla, vaikkakin valistavan voimakkaasti vaikuttavalla, verrattoman virkeästi valkoisena välkkyvän vaaramerkkien valtakunnan vainioilla vaeltelevien valkotakkivirtuoosien vaatekappaleella voit vaikuttaa vastaantulijat viittaamatta vähäisistä vaatimuksista viedä visusti vaalimasi voitonmerkki vaikka välillä vaatekaappiin. Voit viis veisata velvollisuudestasi välittää viinan virtaamisen vaikutuksista valkotakkiisi, vaikka vahvempi vesi voi vikkelän vivahteikkaasti visualisoitua vaalealle vaatteelle, viitaten vihoviimeiseen varttiin venytettyyn voimakkaaseen virkistäytymishetkeen.

"Voiko valkotakkia viruttaa vetykloridilla ?"

-Vastaisuudessa valkotakiton

Voimme vielä viimeiseksi viitata viisaisiin väestönhuoltajiimme. Valmistuminen viitatuksi väestönhuoltajaksi vie vielä, vielä varmemmin voimia, vaikka virkaan valmistuvat voivatkin voimailla vastaavanlaisesti valkoisella villakasvin valmisteellansa. Voimme vokaalisti, viileästi virkkomalla (vaihtoehtoisesti visuaalisesti) välittää väestönhuoltajillemme viestin valmistumalla vähemmällä vaivalla valkotakin kera. Vitsi vitsi, vaalikaamme vakaasti verrattomia vaivannäkijöitämme. Voimia vaikeuksiin!

(Voi vi***, vie valtavasti voimia valmistaa vaivalla viihdyttävä valmiste vain vaikealla v-virkkeiden valikoimalla.)

VALENSSILTA verraton valkotakki vain 30€!

OYY-kummin terveiset

Hei hyvät valenssilaiset! Vuosi alkaa olla jo kolmasosan pyörähtänyt eteenpäin ja Wappu alkaa lähestymään tai luultavasti julkaisun aikaan on jo jonkun Wapputapahtuman muodossa alkanut. Sain ajatuksen vuoden alussa, että voisin pienen tällaisen kuulumis-/terveiskornerin kirjoittaa niin nyt sinä sitten sitä luet.

Vihdoin kahden pitkän vuoden ja kahden etäwapun pääsemme näillä näkymin oikeaa wappua juhlimaan. Itse nyt neljännen vuoden opiskelijana ja yhden oikean wapun juhlineena voin sanoa, että wapusta kannattaa ottaa kaikki mahdollinen irti, oli se sitten baaribileiden, wappusuunnistuksen tai muiden tapahtumien muodossa, unohtamatta kuitenkaan sitä, että saa viettää aikaa muiden opiskelijoiden kanssa. Omasta fuksiwapusta minulla on vain hyviä muistoja, lukuun ottamatta sitä, että saatoin lyödä pään kun nousin paljusta, liukkaan terassin takia (muistakaa varoa liukkaita jäitä). Tutustuin moniin uusiin ihmisiin ja se omasta mielestäni oli parasta koko wapussa, yhteisöllisyys. Olemme tietyssä mielessä poikkeuksellisessa tilanteessa, jossa melkein puolet opiskelijoista on, niitä jotka ensimmäistä kertaa kokevat oikean opiskelijawapun. On tärkeää, että pyrimme yhdessä siihen, että kaikilla on oikeus nauttia wapustaan, kaikki otetaan avoimesti mukaan ja pidetään hauskaa yhdessä. Wappu on parasta aikaa tutustua uusiin ihmisiin ja siksi on myös tärkeää että emme kiusaa tai häiritä toisia.

Aikaisempina vuosina olen ollut monessa mukana järjestötoiminnassa, ensin Sigman toiminnassa, sitten pari vuotta OLuT:ssa ja nyt OYY:n puolella sosiaalipoliittisena vastaavana. Vaikka järjestötyöt ovat vaihtaneet luonnettaan, niin uusien haasteiden edessä on ollut mukava työskennellä. Siitä huolimatta, että nykyään toimin eri järjestössä ja aika menee pitkälti eri projektien parissa toivon, että silti minua olisi helppo lähestyä. Sama opiskelija tässä kuitenki ollaan kun mitä neljä vuotta oltu.

Hyvää wappua kaikille ja nauttikaa keväästä!
Terveisin,
Iikka Kokkoniemi, OYY, Sosiaalipoliittinen vastaava

Kemistikopla MM-kyykässä

Erään maailmaa rasittaneen vitsauksen takia opiskelijaelämästä on vietetty hiljaiseloa viimeiset pari vuotta. Näin alkuvuodesta aloimme näkemään kuitenkin valoa tunnelin päässä, kun saimme tiedon Akateemisen kyykän MM-kisoista Tampereella. Kyseinen tapahtuma on siis yksi Suomen suurimmista opiskelijatapahtumista ja tällaisen oman elämänsä kyykkäintoilijalle tapahtuma oli pakko päästä kokemaan.

Matka alkoi kisoja edeltävänä päivänä 11.3. klo 17 yliopiston pihasta OAMK ry:n järjestämällä bussikuljetuksella. Meitä kemistejä tähän pitkälti teekkarivetoiseen matkaan lähti jonkin verran. Vaikka matkaa Tampesteriin olikin aika paljon, taittui matka nopeasti paskavitsikilpailujen ja yleisen excubussibiletyksen ohessa. Tampereelle saavuttaessa siirryttiin joko omiin majoituksiin tai legendaarisen ”Hotelli” Tornin yhteismajoitukseen. Tornin majoitus on allekirjoittaneen kuuleman perusteella sellainen kokemus, että unenhaluisista syistä päätin itse hankkia majoitukset muualta. Olisi Tornissa kuitenkin kuulemma kivaa ollut.

Seuraavana aamulla pelit alkoivatkin puoli kymmeneltä Hervannassa alkulohkon muodossa. Kemistejä löytyi paristakin eri joukkueesta. Itse olin edustamassa kahden kanssakemistin ja yhden sekaan soluttautuneen sigmalaisen kanssa osana joukkuetta The No Good Yellows tai lyhyemmin TheNGY. Alkulohko aurinkoisessa etelän lämmössä sujui kemistikokoonpanolta (ja sigmalaiselta) hyvin kolmella selkeällä voitolla ja samalla lohkovoitolla. Tätä seurasi muutaman tunnin tauko, jonka aikana kävimme nauttimassa paikallista kulttuuria keskustassa kanansiipien muodossa. Turnausurakka oli alkulohkon jälkeen tosin vasta alussa.

Seuraavat pelimme olivatkin huomattavasti karseammalla kentällä jatkolohkossa. Kenttä oli ensinnäkin mäessä ja toiseksi enemmän vettä, sohjoa ja hiekkaa kuin lunta. Pisteenä i:n päälle kentän takana olevasta lammikosta sai käydä kahlaamassa pelivälineiden perässä. Selvisimme tästäkin koitoksesta kahdella voitolla ja turnauksen parhaalla

"Heitä täysiä!" on tuttu huuto kyykkäkentällä.

tuloksellamme -20. ”Kalibrointi” oli kunnossa, tiimi innoissaan menestyksestä ja keli hieman viilenemään päin. Siirryimmekin jatkolohkosta ensimmäiseen pudotuspeliimme. Tällä kertaa kentän pinta oli loistava Tampereen standardeilla. Kenttä oli kuitenkin sen verran vino, että karttu osui välistä omiinkin kyykkiin. Tästäkin pelistä selvisimme jatkoon. Hymy (kirjaimellisesti) hyytyi kuitenkin äkkiä, kun huomasimme että seuraavassa pelissä kentän keskellä oli suuri lätäkkö (vai pieni lampi?). Vaatteet kastuivat, kyykkiä ei saatu pois neliöstä ja kaikkia vitutti. Pelikin voitettiin vain muutamalla pisteellä.

Seuraavaksi olikin luvassa neljännesvälierä, jossa vastaamme asettui kasa opiskelijoita lappeen_Rannoilta. Peli oli ensimmäisessä erässä vielä tiukka, mutta toisessa erässä menikin homma näin kiltisti sanottuna pipariksi. Matkamme yleisessä sarjassa päättyi kolmen pisteen erolla tähän. Vaikka turnaus olikin meidän osaltamme tässä ja kaikkia hieman harmitti, piristyivät ilmeet, kun pääsimme vaihtamaan kuivat sukat ja suuntaamaan kohti jatkoja. Olisihan tapahtuman virallisillekkin jatkoille voinut mennä, mutta meitä kiinnosti ”Kuutiotakin karseampi räkälä”.

Kyykkä on ainakin Jannen mielestä hieno laji.

Seuraavana päivänä ja ikävän krapulan saattelemana olikin aika pakata kamppeet ja suunnata taas kohti kylmää pohjoista. Bussi otti suunnakseen Oulun Hervannasta klo 12.00. Paluumatka sujui huomattavasti rauhallisemmin ensimmäiseen pysähdykseen asti. Allekirjoittanut toteaa, että ruoka nosti elämän halua tässä vaiheessa huomattavasti. Kun ”akut” oltiin saatu ladattua alkoivat paluumatkan bileet bussin perällä nostamaan päätään.

Ilta alkoi hämärtymään ja teekkarit laskivat lakkinsa Zempeleen ja Oulun rajalla. Saavuimme Ouluun illasta, missä vaiheessa ainut päässä pyörivä asia olikin päästä nukkumaan. Kokonaisuudessaan Akateemisen kyykän MM-kilpailut olivat kokemus, jota suosittelen tasapuolisesti kaikille. Itse ainakin aion ottaa reissun uusiksi ensikerralla.

KonapommittaJanne

Verkot vesille

Aurinkoista kevättä ja mukavaa Wapun aikaa! Lähestyvän kesän ja näin ollen toivottavasti myös auringon myötä on mukava ulkoilla, kalastaa, viettää aikaa kavereiden kesken ja ennen kaikkea verkostoitua muiden alojen opiskelijoiden ja tulevien asiantuntijoiden kanssa. Tästä lehdestä löytyy Loimun näkökulmia verkostoitumisesta ja infoa työttömyyskassasta!

Mukavaa loppukevättä kaikille toivoo

Saana Riekki, Oulun Loimun kampuspromoottori

Poikkitieteellinen tutustuminen kannattaa

Poikkitieteellisyydestä kuulee aina puhuttavan ja tuntuu, että sitä pidetään jopa jonkinlaisena itseisarvona ja tavoiteltavana asianlaitana. Onko poikkitieteellisyys sitten tavoiteltavaa? Kyllä on.

Harmittavan usein korkeakoulukulttuurissa huomaa niin sanottua siiloutumista oman pääaineen opiskelijoiden kesken. Tämä on toki luonnollinen kehityskulku: jo fuksina tutustutaan ja monesti ystävystytään oman pääaineen fuksikavereiden kesken. Näiden samojen ihmisten kanssa jaetaan lukuisat luennot ja tapahtumat. Oma ainejärjestö tai kilta on usein opiskelijan koti ja aktiivisesti läsnä opiskelijan arjessa. Pääaineesta tulee vahvasti osa opiskelijan identiteettiä ja siitä tunnetaan ylpeyttä niin yksilönä, kuin yhteisönä. Pääaine tuo ihmiset yhteen.

Tämä kaikkihan kuulostaa oikein mukavalta ja luonnolliselta, miksi siis lähteä aidan toiselle puolelle tutustumaan niihin tuntemattomiin kasvoihin, joihin törmää toistuvasti yliopiston käytävillä? Viimeistään työelämään lähtiessä kohtaat poikkitieteellisyyden. Valmistumisen jälkeen ihmiset päätyvät töihin laajasti erilaisiin organisaatioihin, jotka harvoin menestyvät vain yhden osaajaprofiilin voimin. Organisaatioissa on laajasti erilaisia

toimintoja, joiden pyörittämiseen tarvitaan hyvin erilaisen koulutuksen omaavia henkilöitä.

Poikkitieteellisyys on siis lopulta vääjäämätöntä, joten mitä jos sitä edistäisikin jo opintojen aikana. Verkostoista on aina apua. Mitä jos omat verkostosi ulottautuisivat myös oman pääaineesi ulkopuolelle. Voisiko tämä auttaa sinua työelämän ja työnhaun lähestyessä—todennäköisesti kyllä, haittaa siitä ei ainakaan ole. Erilaisuus on rikkautta.

Miten sitten tutustua poikkitieteellisesti? Esimerkiksi oman alasi ammattiliiton kautta. Luonnon-, ympäristö- ja metsätietelijöiden liitto Loimu ry edustaa kymmeniä erilaisia pääaineita. Meidän jäsenenämme pääset tutustumaan ihmisiin poikkitieteellisesti esimerkiksi työelämätapahtumiemme- ja koulutustemme kautta. Jäsenillämme on lisäksi myös oma LinkedIn-ryhmä. Yksi helppo keino tutustua poikkitieteellisesti on lähteä mukaan kampuksellasi toimivan Loimun opiskelijayhdistyksen toimintaan ja tapahtumiin. Jos et vielä ole Loimun opiskelijajäsen niin hopihopi liittymään ja osallistumaan erilaisiin poikkitieteellisiin tapahtumiimme!

Kannustan kaikkia tänä vuonna tutustumaan ja verkostoitumaan yli pääaine- ja tiedekuntarajojen.

Henri Forssten

Kirjoittaja työskentelee Loimun opiskelijasektorilla ja on huomannut yhteiskuntatieteilijänä olevansa työelämässä ympäröitynä muun muassa lain, viestinnän ja luonnontieteen osaajilla.

Kemisti-Kallen puuhasivut :)

Kalle on unohtanut, missä opetuslabra on! Auta häntä löytämään se.

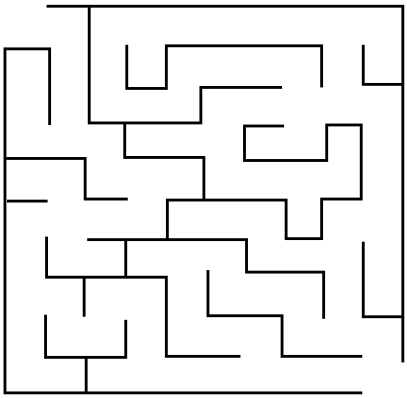

G	Z	V	G	O	A	H	G	X	T	X	O	A	V	A	Q	Z	O
H	G	X	I	B	A	S	R	E	F	J	F	F	J	H	N	Q	S
X	F	S	Y	F	Q	O	E	O	U	L	U	P	G	M	J	V	X
W	R	S	O	M	U	L	B	V	V	P	H	A	O	B	B	C	X
Q	L	I	W	V	E	K	Y	C	A	P	A	X	U	N	F	Y	K
K	F	M	M	A	C	U	S	A	L	P	A	B	R	J	B	K	D
O	N	A	I	Q	P	L	F	I	E	N	L	N	L	L	J	T	A
Z	Q	Z	A	H	P	P	D	H	N	K	A	U	H	Q	H	T	H
K	H	G	W	W	U	M	U	K	S	E	R	Y	I	U	Y	J	W
A	C	U	X	B	M	X	D	T	S	V	I	S	O	E	D	Y	F
E	P	P	Y	X	K	O	P	P	I	T	T	K	J	U	O	E	Q
X	F	M	L	A	H	V	F	X	R	D	U	L	U	M	P	V	I

Kalle haluaa tietää opiskelijawapusta! Auta häntä löytämään 8 wappuun liittyvää sanaa.

Kalle on unohtanut, miten 2-fenyyli-2-pentanolia syntetisoidaan! Kehitä synteesi, jossa käytetään mahdollisimman halpoja reagensseja sen tuottamiseen. Voit olettaa, että käytössäsi ovat kaikki tavallisimmat liuottimet ja lasitavara.

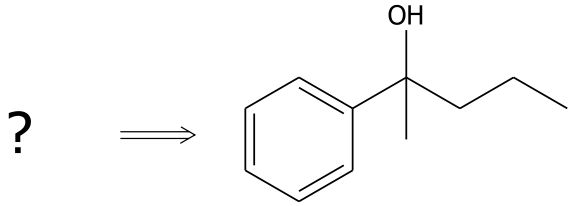

Valenssin haalarimerkki- ja labravälinemyynti

Valenssin kiltahuoneelta (tuttavallisemmin kopilta) voi ostaa edullisesti jokaisen kemistin perusvälineistöä! Lisäksi myynnissä on useita mahtavia haalarimerkkejä, joita ostamalla voit osoittaa tukesi ja rakkautesi meitä kemistejä kohtaan <3

Myynnissä olevat tuotteet:

Labratakki	30,00 €
Spaatteli	5,00 €
Pumpetti	10,00 €
Haalarimerkki	2,50 €
Pinsetit	5,00 €
Pinssi	2,50 €
Dekantterilasi (shottilasi)	5,00 €
Suojalasit	5,00 €
Labrasetti	50,00 €
- Takki, lasit, pumpetti, spaatteli, pinsetit	
Sauvamagneetti	2,50 €
T-paita	5,00 €

HAALARIMERKIT

TÄ?! 1,5€

2,5€

TÄ?!

RedTube
Kun mielikuvitus ei riitä

26 Fe male 55.845

Oxygen 8 O 15.999 | Iodine 53 I 126.90 | Sulfur 16 S 32.065 | Protactinium 91 Pa 231.04
Molybdenum 42 Mo 95.96 | Titanium 22 Ti 47.867

TÄ?!

JOKAISESSA PUISTOSSA
Zzz
ASUU PIENI KEMISTI

VEDYN KOLMAS ISO TUOPPI
ryys
H

IHMISEN PARAS YSTÄVÄ

MIESTEN KAATAJA
EtOH

OULUN YLIOPISTON KEMISTIT RY
VALENSSI

NAISTEN KAATAJA
$CHCl_3$

TÄ?!

1,5€ →

VALENSSI 50 VUOTTA

1,5€ →

TÄ?!

MIKÄ ON
KUN FUKSI EI LUISTA

Kokke Li
Vekk U lit

VAARALLINEN ÄRSYTETTÄESSÄ!

VAKUUTA ITSESI PAHAN PÄIVÄN VARALTA!

Kesätöiden alla on hyvä muistaa liittyä työttömyyskassaan, jotta ehdit kerryttää työssäoloehdon täyteen ennen valmistumistasi. Työttömyyskassa toimii kuten muut vakuutukset, et voi ottaa sitä takautuvasti.

Loimun alojen opiskelijoiden kesätöiden keskiansio on noin 2 000 € kuukaudessa. Näillä tuloilla ansiosidonnaisen päivärahan suuruus olisi noin 1 200 € kuukaudessa, joka on noin 500 € Kelan maksamia tukia suurempi.

Työssäoloehdon kriteerit pähkinänkuoressa:

- Voimassaoleva palkkatyösuhde liittymishetkellä
- Opiskeluaikana yhteensä 26 työviikkoa, minimityöajan ollessa 18 tuntia viikossa. Opetustyössä työaika on 8 opetustuntia viikossa.
- Korkeakouluopinnot pidentävät tarkastelujaksoa korkeintaan seitsemällä vuodella. Muutoin tarkastelujakso jonka aikana työviikot tulee kerryttää, on 28 kuukautta.
- Kokopäiväisessä työsuhteessa palkan pitää olla vähintään TES:n mukainen. Jos alalla ei ole työehtosopimusta, palkan on oltava vähintään vuosittain vahvistetun minimipalkan tasolla. Osa-aikaisten ja tuntityöläisten palkat suhteutetaan työaikaan.

Työttömyyskassaan kuuluminen on fiksua!

LOIMU